



PETUNJUK TEKNIS PENERIMAAN PESERTA DIDIK BARU (PPDB)
MIN, MTsN, DAN MAN SECARA ONLINE
DI LINGKUNGAN KANTOR WILAYAH KEMENTERIAN AGAMA
PROVINSI DKI JAKARTA
TAHUN PELAJARAN 2017/2018

Kantor Wilayah Kementerian Agama Provinsi Dki Jakarta
Bidang Pendidikan Madrasah
Jl. D.I. Panjaitan No. 10, Jatinegara, RT.9/RW.1, Cipinang
Cempedak, Jatinegara, Kota Jakarta Timur, DKI Jakarta 13340

KATA PENGANTAR

Bismillahirrahmanirrahim

Penyelenggaraan pendidikan diawali dengan kegiatan penerimaan peserta didik baru (PPDB). PPDB merupakan kegiatan rutin setiap tahun yang dilaksanakan oleh satuan lembaga pendidikan. Penerimaan peserta didik baru pada madrasah secara online perlu dilakukan agar pelaksanaan berjalan dengan obyektif, akuntabel, transparan, dan tidak diskriminatif. PPDB secara online bertujuan memberi kesempatan yang seluas-luasnya bagi warga negara usia sekolah agar memperoleh layanan pendidikan yang sebaik-baiknya.

Agar pelaksanaan PPDB di Lingkungan Kantor Wilayah Kementerian Agama Provinsi DKI Jakarta berjalan dengan lancar tanpa ada hambatan, diperlukan Petunjuk teknis PPDB. Juknis PPDB digunakan sebagai acuan berbagai informasi kepada masyarakat tentang mekanisme PPDB.

Dengan hadirnya buku petunjuk teknis penerimaan peserta didik baru secara online tahun pelajaran 2017/2018 ini diharapkan menjadi acuan bagi madrasah dan instansi terkait dalam penyelenggaraan dan pelaporan PPDB secara online. Semoga pendidikan madrasah semakin terorganisir dengan baik sehingga keberadaan madrasah semakin diminati dan menjadi pilihan utama masyarakat.

Jakarta, Maret 2017
a.n. Kepala,
Kepala Bidang Pendidikan Madrasah

KARSA SUKARSA

DAFTAR ISI

KATA PENGANTAR	i
DAFTAR ISI	ii
I. PENDAHULUAN	
A. Latar Belakang	5
B. Dasar Hukum	5
C. Tujuan	6
D. Target	7
E. Waktu Pelaksanaan	13
F. Biaya	16
II. PANITIA PELAKSANA PPDB MIN, MTsN, dan MAN SECARA ONLINE	
A. Tugas dan Tanggung Jawab Panitia Pelaksana Tingkat Provinsi..	17
B. Tugas dan Tanggung Jawab Panitia Pelaksana Tingkat Kota	18
C. Tugas dan Tanggung Jawab Panitia Pelaksana Tingkat Madrasah.	18
III. PROSES PENDAFTARAN PPDB MIN, MTsN, dan MAN SECARA ONLINE	
A. Persiapan	19
B. Sosialisasi dan Publikasi	19
C. Proses Pendaftaran	19
1. PPDB Online Jalur Prestasi	19
2. PPDB Online Jalur Reguler	21
D. Cara Pendaftaran	22
IV. PROSES SELEKSI DAN DAFTAR ULANG	
A. Seleksi Berkas	24
B. Pelaksanaan Seleksi	24
C. Pengolahan Hasil Tes	24
D. Pengumuman Kelulusan	25
E. Pendaftaran Ulang	25
F. Biaya Pendidikan	26
G. Kegiatan Awal Masuk Madrasah	27
V. MONITORING DAN EVALUASI.....	28
VI. LAYANAN DAN INFORMASI	29
VII. PENUTUP	39
LAMPIRAN	
Gambar 1 Alur PPDB MIN.....	40
Gambar 2 Alur PPDB MTsN	41
Gambar 3 Alur PPDB MAN	42

BAB I

PENDAHULUAN

A. Latar Belakang

Penerimaan Peserta Didik Baru (PPDB) pada sebuah satuan pendidikan adalah kegiatan yang amat penting dan mempunyai nilai strategis untuk menyeleksi calon peserta didik yang berpotensi. Demikian halnya bagi MIN, MTsN, dan MAN di lingkungan Kantor Wilayah Kementerian Agama Provinsi DKI Jakarta, proses PPDB secara online dijadikan sarana untuk menyeleksi calon peserta didik yang berpotensi ditinjau dari sisi akademik, kepribadian, keimanan, dan kesehatan, sehingga diharapkan dapat mengikuti pendidikan secara optimal.

Penerimaan peserta didik baru MIN, MTsN, dan MAN secara online di lingkungan Kantor Wilayah Kementerian Agama Provinsi DKI Jakarta Tahun Pelajaran 2017/2018 diharapkan dapat menyeleksi peserta didik yang berpotensi. Potensi tersebut dapat dilihat dari beberapa indikator : potensi dasar peserta didik, kemampuan verbal, kemampuan numerik, kemampuan analitis, kemampuan menyerap informasi, kemampuan adaptasi, daya juang, dan kepribadian yang baik. Untuk mencaai indicator tersebut digunakan tes akademik yang meliputi tes bidang studi: Bahasa Indonesia, Matematika, Bahasa Inggris, IPA, IPS Pendidikan Agama Islam, dan praktik ibadah.

Proses seleksi PPDB *Online* memperhatikan kemudahan pemberian akses dan kesempatan bagi calon peserta didik dan kesesuaian dengan ketentuan peraturan yang berlaku. Kuota peserta didik pada 82 lembaga untuk MIN, MTsN, dan MAN di lingkungan Kantor Wilayah Kementerian Agama Provinsi DKI Jakarta yang diterima secara online berjumlah 13.010 siswa.

Pelaksanaan PPDB MIN, MTsN, dan MAN di lingkungan Kantor Wilayah Kementerian Agama Provinsi DKI Jakarta dilakukan secara online agar selektif, berkualitas, dan akuntabel.

Untuk itu, perlu disusun suatu petunjuk teknis yang dapat digunakan sebagai acuan dalam melaksanakan PPDB secara *online* tahun Pelajaran 2017/2018.

B. Dasar Hukum

Dasar sistem pelaksanaan PPDB MIN, MTsN, dan MAN secara online di lingkungan Kantor Wilayah Kementerian Agama Provinsi DKI Jakarta adalah sebagai berikut.

1. Undang-Undang Nomor 17 Tahun 2003 tentang Keuangan Negara (Lembaran Negara Republik Indonesia Tahun 2003 Nomor 47, Tambahan Lembaran Negara Republik Indonesia Nomor 4286).
2. Undang-Undang Nomor 20 tahun 2003 tentang Sistem Pendidikan Nasional (Lembaran Negara Republik Indonesia Tahun 2003 Nomor 78, Tambahan Lembaran Negara Republik Indonesia Nomor 4301).

3. Undang-Undang Nomor 18 Tahun 2016 tentang Anggaran Pendapatan dan Belanja Negara Tahun Anggaran 2017 (Lembaran Negara Republik Indonesia Tahun 2016 Nomor 240, Tambahan Lembaran Negara Republik Indonesia Nomor 5948).
4. Peraturan Pemerintah Nomor 19 Tahun 2005 tentang Standar Nasional Pendidikan (Lembaran Negara Republik Indonesia Tahun 2005 Nomor 41, Tambahan Lembaran Negara Republik Indonesia Nomor 4496) sebagaimana telah beberapa kali diubah dengan Peraturan Pemerintah Nomor 13 Tahun 2015 tentang Perubahan atas Peraturan Pemerintah Nomor 19 Tahun 2005 tentang Standar Nasional Pendidikan (Lembaran Negara Republik Indonesia Tahun 2015 Nomor 45, Tambahan Lembaran Negara Republik Indonesia Nomor 5670).
5. Peraturan Menteri Agama Nomor 13 Tahun 2012 tentang Organisasi Dan Tata Kerja Instansi Vertikal Kementerian Agama.
6. Peraturan Menteri Agama Nomor 42 Tahun 2016 tentang Organisasi Dan Tata Kerja Kementerian Agama.
7. Peraturan Menteri Agama Nomor 90 Tahun 2013 tentang Penyelenggaraan Pendidikan Madrasah sebagaimana telah diubah dengan Peraturan Menteri Agama Nomor 60 Tahun 2015 sebagaimana telah diubah dengan Peraturan Menteri Agama Nomor 66 Tahun 2016 tentang perubahan atas Peraturan Menteri Agama Nomor 90 Tahun 2013 tentang Penyelenggaraan Pendidikan Madrasah
8. Keputusan Direktur Jenderal Pendidikan Islam Nomor 2913 Tahun 2015 tentang Petunjuk Teknis Struktur Organisasi dan Pengelolaan Dana Komite Madrasah.
9. Keputusan Direktur Jenderal Pendidikan Islam Nomor 361 Tahun 2017 tentang Pedoman Penerimaan Peserta Didik Baru Tahun Pelajaran 2017/2018.
10. Peraturan Gubernur Nomor 133 Tahun 2015 tentang Penerimaan Peserta Didik Baru.

C. Tujuan

Tujuan seleksi Penerimaan Peserta Didik MIN, MTsN, dan MAN secara *online* di Lingkungan Kantor Wilayah Kementerian Agama Provinsi DKI Jakarta adalah sebagai berikut

1. Memberikan informasi dan promosi tentang MIN, MTsN dan MAN di lingkungan Kantor Wilayah Kementerian Agama Provinsi DKI Jakarta kepada masyarakat/calon peserta didik untuk menentukan pilihan yang sesuai.
2. Memberikan kesempatan kepada lulusan TK/ RA, SD/MI, SMP/MTs negeri atau swasta, dan untuk mendapatkan kesempatan memperoleh pendidikan yang bermutu.
3. Menyeleksi Calon Peserta Didik Baru yang unggul : memiliki potensi kecerdasan yang tinggi dan berkualitas di bidang akademik: keimanan, dan ketakwaan secara transparan: akuntabel dan berkeadilan.

D. Target

Peserta yang ditargetkan dalam PPDB ini adalah para peserta didik lulusan TK/ RA, SD/MI, SMP/MTs negeri atau swasta sebanyak 60.000 peserta didik. Dari jumlah tersebut akan diseleksi dan diluluskan menurut kuota madrasah sebagai berikut:

1. Kuota Peserta Tes PPDB Online Madrasah Ibtidaiyah Negeri (MIN)

No	Nama Madrasah Ibtidaiyah	Kuota Peserta Tes	Kuota Diterima	Rombel
1	MIN 1 JAKARTA BARAT	192 Siswa	96 Siswa	3
2	MIN 2 JAKARTA PUSAT	128 Siswa	64 Siswa	2
3	MIN 3 JAKARTA TIMUR	192 Siswa	96 Siswa	3
4	MIN 4 JAKARTA SELATAN	192 Siswa	96 Siswa	3
5	MIN 5 JAKARTA UTARA	128 Siswa	64 Siswa	2
6	MIN 6 JAKARTA SELATAN	128 Siswa	64 Siswa	2
7	MIN 7 JAKARTA BARAT	192 Siswa	96 Siswa	3
8	MIN 8 JAKARTA SELATAN	192 Siswa	96 Siswa	3
9	MIN 9 JAKARTA SELATAN	192 Siswa	96 Siswa	3
10	MIN 10 JAKARTA TIMUR	128 Siswa	64 Siswa	2
11	MIN 11 JAKARTA BARAT	198 Siswa	96 Siswa	3
12	MIN 12 JAKARTA TIMUR	198 Siswa	96 Siswa	3
13	MIN 13 JAKARTA TIMUR	198 Siswa	96 Siswa	3
14	MIN 15 JAKARTA SELATAN	128 Siswa	64 Siswa	2
15	MIN 16 JAKARTA TIMUR	192 Siswa	96 Siswa	3
16	MIN 18 JAKARTA TIMUR	192 Siswa	96 Siswa	3
17	MIN 19 JAKARTA BARAT	256 Siswa	128 Siswa	4
18	MIN 20 JAKARTA UTARA	198 Siswa	96 Siswa	3
19	MIN 21 JAKARTA TIMUR	128 Siswa	64 Siswa	2
20	MIN 22 JAKARTA UTARA	128 Siswa	64 Siswa	2
JUMLAH		3.480 Siswa	1.728 Siswa	54

2. Kuota Peserta Tes PPDB Online Madrasah Tsanawiyah Negeri (MTsN)

No	Nama Madrasah Tsanawiyah	Kuota Peserta Tes	Kuota Diterima	Rombel
1	MTSN 1 JAKARTA SELATAN	384 siswa	192 siswa	6
2	MTSN 2 JAKARTA SELATAN	320 siswa	160 siswa	5
3	MTSN 3 JAKARTA SELATAN	512 siswa	256 siswa	8
4	MTSN 4 JAKARTA SELATAN	512 siswa	256 siswa	8
5	MTSN 5 JAKARTA UTARA	512 siswa	256 siswa	8
6	MTSN 6 JAKARTA TIMUR	576 siswa	288 siswa	9
7	MTSN 7 JAKARTA TIMUR	384 siswa	192 siswa	6
8	MTSN 8 JAKARTA BARAT	384 siswa	192 siswa	6
9	MTSN 9 JAKARTA PUSAT	256 siswa	128 siswa	4
10	MTSN 10 JAKARTA BARAT	192 siswa	96 siswa	3
11	MTSN 11 JAKARTA BARAT	320 siswa	160 siswa	5
12	MTSN 12 JAKARTA BARAT	320 siswa	160 siswa	5
13	MTSN 13 (A) JAKARTA SELATAN	256 siswa	128 siswa	4
	MTSN 13 (B) JAKARTA SELATAN	320 siswa	160 siswa	5
14	MTSN 14 JAKARTA TIMUR	320 siswa	160 siswa	5
15	MTSN 15 JAKARTA UTARA	384 siswa	192 siswa	6
16	MTSN 16 JAKARTA TIMUR	384 siswa	192 siswa	6
17	MTSN 17 JAKARTA TIMUR	320 siswa	160 siswa	5
18	MTSN 18 JAKARTA TIMUR	320 siswa	160 siswa	5
19	MTSN 19 JAKARTA SELATAN	256 siswa	128 siswa	4
20	MTSN 20 JAKARTA TIMUR	256 siswa	128 siswa	4
21	MTSN 21 JAKARTA TIMUR	448 siswa	224 siswa	7
22	MTSN 22 JAKARTA TIMUR	448 siswa	224 siswa	7
23	MTSN 23 JAKARTA SELATAN	320 siswa	160 siswa	5

No	Nama Madrasah Tsanawiyah	Kuota Peserta	Kuota Diterima	Rombel
24	MTSN 24 (A) JAKARTA TIMUR	384 siswa	192 siswa	6
	MTSN 24 (B) JAKARTA TIMUR	192 siswa	96 siswa	3
25	MTSN 25 JAKARTA TIMUR	320 siswa	160 siswa	5
26	MTSN 27 JAKARTA BARAT	320 siswa	160 siswa	5
27	MTSN 28 JAKARTA TIMUR	256 siswa	128 siswa	4
28	MTSN 29 JAKARTA TIMUR	384 siswa	192 siswa	6
29	MTSN 30 JAKARTA TIMUR	320 siswa	160 siswa	5
30	MTSN 31 JAKARTA TIMUR	192 siswa	96 siswa	3
31	MTSN 32 JAKARTA SELATAN	320 siswa	160 siswa	5
32	MTSN 33 JAKARTA TIMUR	320 siswa	160 siswa	5
33	MTSN 34 JAKARTA TIMUR	256 siswa	128 siswa	4
34	MTSN 35 JAKARTA BARAT	256 siswa	128 siswa	4
35	MTSN 36 JAKARTA BARAT	256 siswa	128 siswa	4
36	MTSN 37 JAKARTA BARAT	256 siswa	128 siswa	4
37	MTSN 38 JAKARTA UTARA	256 siswa	128 siswa	4
38	MTSN 39 JAKARTA UTARA	432 siswa	216 siswa	6
39	MTSN 40 JAKARTA BARAT	212 siswa	106 siswa	3
40	MTSN 42 JAKARTA TIMUR	256 siswa	128 siswa	4
JUMLAH		13.892 siswa	6.946 siswa	216

3. Kuota Peserta Tes PPDB Online Madrasah Aliyah Negeri (MAN)

No.	Nama Madrasah Aliyah	Kuota Peserta	Kuota Diterima	Rombel
1	MAN 1 JAKARTA BARAT	256 siswa	128 siswa	4
2	MAN 2 JAKARTA TIMUR	448 siswa	224 siswa	7
3	MAN 3 JAKARTA PUSAT	320 siswa	160 siswa	5
4	MAN 4 JAKARTA SELATAN	432 siswa	216 siswa	9
5	MAN 5 JAKARTA UTARA	320 siswa	160 siswa	5
6	MAN 6 (A) JAKARTA TIMUR	256 siswa	128 siswa	4

No.	Nama Madrasah Aliyah	Kuota Peserta	Kuota Diterima	Rombel
	MAN 6 (B) JAKARTA TIMUR	192 siswa	96 siswa	3
7	MAN 7 JAKARTA SELATAN	320 siswa	160 siswa	5
8	MAN 8 JAKARTA TIMUR	384 siswa	192 siswa	6
9	MAN 9 JAKARTA TIMUR	384 siswa	192 siswa	6
10	MAN 10 JAKARTA BARAT	320 siswa	160 siswa	5
11	MAN 11 JAKARTA SELATAN	384 siswa	192 siswa	6
12	MAN 12 JAKARTA BARAT	384 siswa	192 siswa	6
13	MAN 13 JAKARTA SELATAN	512 siswa	256 siswa	8
14	MAN 14 (A) JAKARTA TIMUR	320 siswa	160 siswa	5
	MAN 14 (B) JAKARTA TIMUR	256 siswa	128 siswa	4
15	MAN 15 JAKARTA TIMUR	384 siswa	192 siswa	6
16	MAN 16 JAKARTA BARAT	384 siswa	192 siswa	6
17	MAN 17 JAKARTA BARAT	256 siswa	128 siswa	4
18	MAN 18 JAKARTA TIMUR	256 siswa	128 siswa	4
19	MAN 19 JAKARTA SELATAN	448 siswa	224 siswa	7
20	MAN 20 JAKARTA TIMUR	256 siswa	128 siswa	4
21	MAN 21 JAKARTA UTARA	256 siswa	128 siswa	4
22	MAN 22 JAKARTA BARAT	384 siswa	192 siswa	6
JUMLAH		8.112 siswa	4.056 siswa	129

3.1. Kuota Peserta Tes PPDB Madrasah Aliyah Negeri (MAN) Per Jurusan

No.	Nama Madrasah Aliyah	Kuota Tes per Jurusan				KET
		IPA	IPS	BHS	AGAMA	
1	MAN 1 JAKARTA BARAT	1	1	1	1	Romb.
		64	64	64	64	Siswa
2	MAN 2 JAKARTA TIMUR	3	2	1	1	Romb.
		192	128	64	64	Siswa
3	MAN 3 JAKARTA PUSAT	2	2	-	1	Romb.
		128	128	-	64	Siswa
4	MAN 4 JAKARTA SELATAN	4	3	1	1	Romb.
		192	144	48	48	Siswa
5	MAN 5 JAKARTA UTARA	2	2	-	1	Romb.
		128	128	-	64	Siswa
6	MAN 6 (A) JAKARTA TIMUR	2	2	-	-	Romb.
		128	128	-	-	Siswa
	MAN 6 (B) JAKARTA TIMUR	2	1	-	-	Romb.
		128	64	-	-	Siswa

No.	Nama Madrasah Aliyah	Kuota Tes per Jurusan				KET
		IPA	IPS	BHS	AGAMA	
7	MAN 7 JAKARTA SELATAN	3	2	-	-	Romb.
		192	128	-	-	Siswa
8	MAN 8 JAKARTA TIMUR	3	3	-	-	Romb.
		192	192	-	-	Siswa
9	MAN 9 JAKARTA TIMUR	3	2	-	1	Romb.
		192	128	-	64	Siswa
10	MAN 10 JAKARTA BARAT	2	2	-	1	Romb.
		128	128	-	64	Siswa
11	MAN 11 JAKARTA SELATAN	2	3	-	1	Romb.
		128	192	-	64	Siswa
12	MAN 12 JAKARTA BARAT	2	3	-	1	Romb.
		128	192	-	64	Siswa
13	MAN 13 JAKARTA SELATAN	4	3	1	-	Romb.
		256	192	64	-	Siswa
14	MAN 14 (A) JAKARTA TIMUR	3	2	-	-	Romb.
		192	128	-	-	Siswa
	MAN 14 (B) JAKARTA TIMUR	2	2	-	-	Romb.
		128	128	-	-	Siswa
15	MAN 15 JAKARTA TIMUR	3	3	-	-	Romb.
		192	192	-	-	Siswa
16	MAN 16 JAKARTA BARAT	2	3	-	1	Romb.
		128	192	-	64	Siswa
17	MAN 17 JAKARTA BARAT	1	2	-	1	Romb.
		64	128	-	64	Siswa
18	MAN 18 JAKARTA TIMUR	2	2	-	-	Romb.
		128	128	-	-	Siswa
19	MAN 19 JAKARTA SELATAN	3	2	-	2	Romb.
		192	129	-	129	Siswa
20	MAN 20 JAKARTA TIMUR	2	2	-	-	Romb.
		128	128	-	-	Siswa
21	MAN 21 JAKARTA UTARA	2	1	-	1	Romb.
		210	105	-	105	Siswa
22	MAN 22 JAKARTA BARAT	2	2	1	1	Romb.
		128	128	64	64	Siswa
JUMLAH		57	52	5	15	Romb.
		3.666	3.322	304	986	Siswa

3.2. Kuota Peserta Didik Madrasah Aliyah Negeri (MAN) yang diterima

No.	Nama Madrasah Aliyah	Kuota Siswa Diterima				KET
		IPA	IPS	BHS	AGAMA	
1	MAN 1 JAKARTA BARAT	1	1	1	1	Romb.
		32	32	32	32	Siswa
2	MAN 2 JAKARTA TIMUR	3	2	1	1	Romb.
		96	64	32	32	Siswa
3	MAN 3 JAKARTA PUSAT	2	2	-	1	Romb.
		64	64	-	32	Siswa
4	MAN 4 JAKARTA SELATAN	4	3	1	1	Romb.
		96	72	24	24	Siswa
5	MAN 5 JAKARTA UTARA	2	2	-	1	Romb.
		64	64	-	32	Siswa
6	MAN 6 (A) JAKARTA TIMUR	2	2	-	-	Romb.
		64	64	-	-	Siswa
	MAN 6 (B) JAKARTA TIMUR	2	1	-	-	Romb.
		64	32	-	-	Siswa
7	MAN 7 JAKARTA SELATAN	3	2	-	-	Romb.
		96	64	-	-	Siswa
8	MAN 8 JAKARTA TIMUR	3	3	-	-	Romb.
		96	96	-	-	Siswa
9	MAN 9 JAKARTA TIMUR	3	2	-	1	Romb.
		96	64	-	32	Siswa
10	MAN 10 JAKARTA BARAT	2	2	-	1	Romb.
		64	64	-	32	Siswa
11	MAN 11 JAKARTA SELATAN	2	3	-	1	Romb.
		64	96	-	32	Siswa
12	MAN 12 JAKARTA BARAT	2	3	-	1	Romb.
		64	96	-	32	Siswa
13	MAN 13 JAKARTA SELATAN	4	3	1	-	Romb.
		128	96	32	-	Siswa
14	MAN 14 (A) JAKARTA TIMUR	3	2	-	-	Romb.
		96	64	-	-	Siswa
	MAN 14 (B) JAKARTA TIMUR	2	2	-	-	Romb.
		64	64	-	-	Siswa

No.	Nama Madrasah Aliyah	Kuota Siswa Diterima				KET
		IPA	IPS	BHS	AGAMA	
15	MAN 15 JAKARTA TIMUR	3	3	-	-	Romb.
		96	96	-	-	Siswa
16	MAN 16 JAKARTA BARAT	2	3	-	1	Romb.
		64	96	-	32	Siswa
17	MAN 17 JAKARTA BARAT	1	2	-	1	Romb.
		32	64	-	32	Siswa
18	MAN 18 JAKARTA TIMUR	2	2	-	-	Romb.
		64	64	-	-	Siswa
19	MAN 19 JAKARTA SELATAN	3	2	-	2	Romb.
		96	64	-	64	Siswa
20	MAN 20 JAKARTA TIMUR	2	2	-	-	Romb.
		64	64	-	-	Siswa
21	MAN 21 JAKARTA UTARA	2	1	-	1	Romb.
		64	32	-	32	Siswa
22	MAN 22 JAKARTA BARAT	2	2	1	1	Romb.
		64	64	32	32	Siswa
JUMLAH		57	52	5	15	Romb.
		1.792	1.640	152	472	Siswa

E. Waktu Pelaksanaan PPDB

1. MADRASAH IBTIDAIYAH NEGERI

a. Gelombang I

NO	KEGIATAN	WAKTU	JAM	KET
1	Informasi dan Sosialisasi PPDB	Maret 2017	00.00-24.00 WIB	Online
2	Pendaftaran Online	25 s.d 29 April 2017	00.00-24.00 WIB	
3	Pengumuman Peserta yang berhak mengikuti tes	2 Mei 2017	00.00-24.00 WIB	
4	Cetak Kartu Tes	2 s.d 3 Mei 2017	00.00-24.00 WIB	
5	Pelaksanaan Seleksi/Tes a.Pengukuran Kemampuan Baca Tulis Al-Quran (BTQ) b.Wawancara orang tua	4 s.d 5 Mei 2017	07.30- 15.00 WIB	di madrasah yang dituju
6	Pengumuman Kelulusan	19 Mei 2017	00.0- 24.00 WIB	Online
7	Daftar Ulang dan Verifikasi Dokumen PPDB	22 s.d 25 Mei 2017	08.00- 14.00 WIB	

				di masing-masing MIN sesuai hasil pengumuman
8	Pembekalan awal siswa baru	Jadwal diatur masing-masing MIN		
9	Awal Masuk Madrasah	10 Juli 2017	08.00-14.00 WIB	
10	Masa Ta'aruf Siswa Madrasah (Matsama)/MOPD	10 s.d 12 Juli 2017	06.30-14.0WIB	

b. Gelombang II (jika kuota masih tersedia, dengan mekanisme sendiri dan pemberian izin dari kepala kankemenag kota/kabupaten)

2. MADRASAH TSANAWIYAH NEGERI

a. Gelombang I

NO.	KEGIATAN	WAKTU	JAM	KETERANGAN
1	Informasi dan Sosialisasi PPDI	Maret 2017	00.00- 24.00 WIB	Online
2	Pendaftaran Online	10 s.d 20 April 2017	00.00- 24.00 WIB	
3	Pengumuman Peserta jalur prestasi	22 April 2017	00.00- 24.00 WIB	
4	Pengumuman Peserta yang berhak mengikuti tes	23 April 2017	00.00- 24.00 WIB	
5	Cetak Kartu Tes	24 s.d 25 April 2017	00.00- 24.00 WIB	
6	a. Pelaksanaan Tes Akademik (TA), meliputi mapel Bahasa Indonesia, Matematika, IPA, dan Pengetahuan Agama Islam. b. Pelaksanaan Tes Baca Tulis Al-Qur'an	29 - 30 April 2017	07.30- 15.00 WIB	di madrasah yang dituju
7	Pengumuman Kelulusan	5 Mei 2017	00.00- 24.00 WIB	Online
8	Daftar Ulang dan Verifikasi Dokumen PPDB	12-13 Mei 2017	08.00- 15.00 WIB	di madrasah yang dituju
9	Pembekalan awal Siswa Baru	Jadwal diatur masing-masing MTSN		di madrasah yang dituju sesuai hasil pengumuman
10	Hari Pertama Masuk Madrasah	10 Juli 2017	06.30-15.00 WIB	
11	Masa Ta'aruf Siswa Madrasah (Matsama)/MOPD	10 s.d 12 Juli 2017	06.30-15.00 WIB	

b. Gelombang II (jika kuota masih tersedia, dengan mekanisme sendiri dan pemberian izin dari kepala kankemenag kota/kabupaten)

3. MADRASAH ALIYAH NEGERI

a. Gelombang I

NO	KEGIATAN	WAKTU	JAM	KET
1.	Informasi dan Sosialisasi	April 2017	00.00- 24.00 WIB	Online
2.	Pendaftaran PPDB online	1 s.d 12 Mei 2017	00.00- 24.00 WIB	
3.	Pengumuman Peserta jalur prestasi	22 Mei 2017	00.00- 24.00 WIB	
4.	Pengumuman Peserta yang berhak mengikuti tes	23 Mei 2017	00.00- 24.00 WIB	
5.	Cetak Kartu Tes	23 s.d 26 Mei 2017	00.00- 24.00 WIB	
6.	Tes Potensi Akademik dengan Computer Base Test pada masing-masing MAN meliputi: 1. UMUM: Bahasa Indonesia, Bahasa Inggris, Matematika, Pengetahuan Agama Islam. 2. KHUSUS: Peminatan IPA: Fisika dan Biologi Peminatan IPS: Ekonomi, Sejarah, dan Geografi Peminatan Bahasa: Bahasa Indonesia dan Bahasa Inggris Peminatan Keagamaan: Bahasa Arab	29 s.d 31 Mei 2017	07.30-12.00 WIB	Tes dilaksanakan di masing masing madrasah yang dituju sesuai dengan kartu tes.
7.	Tes Baca Tulis Al-Qur'an, tahfidzul Qur'an, praktik Ibadah dan wawancara	29 s.d 31 Mei 2017	09.30 s.d Selesai	
8.	Pengumuman Tahap akhir	10 Juni 2017	00.00- 24.00 WIB	Online
9.	Daftar Ulang dan Verifikasi Dokumen PPDB	12 - 14 Juni 2017	08.00-15.00 WIB	di madrasah masing-masing sesuai hasil
10.	Pembekalan awal siswa baru	Jadwal diatur masing-masing MAN		

11.	Hari Pertama masuk madrasah	10 Juli 2017	06.30 WIB	pengumuman
12.	Masa Ta'aruf Siswa Madrasah (Matsama)/ MOPD	11 s.d 14 Juli 2017	06.30-15.00 WIB	
13.	Test Bakat Skolastik (Setelah dinyatakan Lulus Tahap akhir)	17 Juli 2017	06.30 s.d. selesai	Test Bakat Skolastik (Setelah dinyatakan Lulus Tahap akhir)

a. Gelombang I

b. Gelombang II (jika kuota masih tersedia, dengan mekanisme sendiri dan pemberian izin kepala bidang Penmad Kanwil)

E. Biaya

Segala biaya yang ditimbulkan dalam kegiatan PPDB MIN, MTsN, dan MAN secara online di lingkungan Kantor Wilayah Kementerian Agama Provinsi DKI Jakarta ini dibebankan kepada:

1. DIPA Kantor Wilayah Kementerian Agama Provinsi DKI Jakarta dan;
2. DIPA/BOS dan BOP dari masing-masing satuan kerja MIN, MTsN dan MAN;
3. Khusus biaya psikotest dibebankan kepada orang tua/wali peserta didik, pihak madrasah hanya menerima hasil psikotest dari lembaga yang ditunjuk oleh pihak madrasah;
4. Dalam hal pemenuhan peningkatan mutu madrasah yang tidak dapat dianggarkan oleh APBN dan/atau APBD, orang tua calon peserta didik diberi kesempatan untuk memberikan kontribusi kepada madrasah melalui Komite Madrasah, setelah calon peserta didik baru dinyatakan diterima sebagai peserta didik sebagaimana diatur dalam Peraturan Menteri Agama Nomor 66 Tahun 2016.

BAB II
PANITIA PELAKSANA
PENERIMAAN PESERTA DIDIK BARU MIN, MTsN, DAN MAN
SECARA ONLINE DI LINGKUNGAN
KANTOR WILAYAH KEMENTERIAN AGAMA
PROVINSI DKI JAKARTA

Penerimaan Peserta Didik Baru (PPDB) MIN, MTsN, dan MAN secara online di lingkungan Kantor Wilayah Kementerian Agama Provinsi DKI Jakarta, dikelola secara terpadu oleh Kantor Wilayah Kementerian Agama Provinsi DKI Jakarta, Kantor Kementerian Agama Kota dan kepanitiaan PPDB Satuan Pendidikan MIN, MTsN, dan MAN.

Panitia pelaksana PPDB MIN, MTsN, dan MAN di tingkat Provinsi adalah unsur Seksi Kesiswaan Bidang Pendidikan Madrasah Kantor Wilayah Kementerian Agama Provinsi DKI Jakarta, unsur Seksi Pendidikan Madrasah di Kantor Kementerian Agama Kota yang ditetapkan oleh Kepala Kantor Wilayah Kementerian Agama Provinsi DKI Jakarta. Panitia di tingkat satuan pendidikan MIN, MTsN, dan MAN ditetapkan oleh Kepala Madrasah masing-masing.

A. Tugas dan Tanggungjawab Panitia Pelaksana PPDB MIN, MTsN, dan MAN secara online di tingkat Kantor Wilayah Kementerian Agama Provinsi DKI Jakarta:

1. Menyusun kebutuhan dan alokasi anggaran pelaksanaan PPDB MIN, MTsN, dan MAN.
2. Menyiapkan Petunjuk Teknis PPDB MIN, MTsN, dan MAN.
3. Memberikan pelatihan kepada operator madrasah.
4. Melaksanakan sosialisasi pelaksanaan PPDB MIN, MTsN, dan MAN.
5. Melakukan koordinasi dengan panitia pelaksana di tingkat madrasah dan tingkat Kota dalam pelaksanaan PPDB MIN, MTsN, dan MAN.
6. Menyiapkan soal tes PPDB MIN, MTsN, dan MAN.
7. Melaksanakan monitoring dan evaluasi PPDB MIN, MTsN, dan MAN.
8. Memberikan pelayanan dan penanganan pengaduan masyarakat.
9. Memonitor perkembangan penyelesaian penanganan pengaduan masyarakat yang dilakukan oleh Panitia Pelaksana tingkat Madrasah dan tingkat Kota.
10. Melaporkan hasil pelaksanaan PPDB MIN, MTsN, dan MAN kepada Kepala Kantor Wilayah Kementerian Agama Provinsi DKI Jakarta.

B. Tugas dan Tanggungjawab Panitia Pelaksana PPDB MIN, MTsN, dan MAN secara online di tingkat Kota:

1. Melaksanakan sosialisasi pelaksanaan PPDB MIN, MTsN, dan MAN.
2. Melakukan koordinasi dengan panitia di tingkat madrasah dalam pelaksanaan PPDB MIN, MTsN, dan MAN.
3. Melaksanakan monitoring dan evaluasi PPDB MIN, MTsN, dan MAN.
4. Memberikan pelayanan dan penanganan pengaduan masyarakat.
5. Memonitor perkembangan penyelesaian penanganan pengaduan masyarakat yang dilakukan oleh Panitia Pelaksana tingkat Madrasah.
6. Melaporkan hasil pelaksanaan PPDB MIN, MTsN, dan MAN kepada Kepala Bidang Penmad Kantor Wilayah Kementerian Agama Provinsi DKI Jakarta.

C. Tugas dan Tanggungjawab Panitia Pelaksana PPDB MIN, MTsN, dan MAN secara online Tingkat Madrasah:

1. Berkoordinasi dengan Kasi Penmad masing-masing kota dalam pelaksanaan PPDB MIN, MTsN, dan MAN.
2. Melakukan sosialisasi pelaksanaan PPDB MIN, MTsN, dan MAN.
3. Melaksanakan seleksi tertulis dan tes lisan/wawancara PPDB MIN, MTsN, dan MAN.
4. Memberikan pelayanan dan penanganan pengaduan masyarakat.
5. Melaporkan hasil pelaksanaan PPDB MIN, MTsN, dan MAN kepada Kasi Penmad Kantor Kementerian Agama masing-masing kota.

BAB III
PROSES PENDAFTARAN
PENERIMAAN PESERTA DIDIK BARU
MIN, MTsN, dan MAN SECARA ONLINE
PROVINSI DKI JAKARTA

A. Persiapan

Kegiatan yang dilakukan selama proses persiapan adalah:

1. Penyusunan Petunjuk Teknis PPDB online.
2. Penyiapan software database PPDB online.
3. Rapat koordinasi antara Panitia Pelaksana Tingkat Provinsi, Panitia Pelaksana Tingkat Kota, dan Panitia Tingkat Madrasah.
4. Rapat koordinasi antara Panitia Pelaksana Tingkat Provinsi dan pihak lain terkait penyelenggaraan PPDB MIN, MTsN, dan MAN secara online.

B. Sosialisasi dan Publikasi

Kegiatan-kegiatan yang dilakukan selama proses sosialisasi dan publikasi adalah:

1. Penggandaan Petunjuk Teknis PPDB online.
2. Penggandaan brosur PPDB Online.
3. Pembuatan materi presentasi sosialisasi.
4. Pembuatan baliho dan banner PPDB online.
5. Pemasangan iklan di media cetak atau internet.
6. Pembentukan Tim Sosialisasi ke sekolah/madrasah.
7. Sosialisasi PPDB ke beberapa satuan pendidikan yang potensial menjadi calon peserta didik baru MIN, MTsN, dan MAN, berkoordinasi dengan Kantor Kementerian Agama Provinsi DKI Jakarta.

C. Proses Pendaftaran

Pendaftaran PPDB online dapat dilakukan secara perorangan di mana saja. Apabila mengalami kesulitan, calon Peserta Didik Baru dapat berkonsultasi ke madrasah yang dituju. Pihak madrasah akan memberikan pendampingan selama jam kerja (08.00 s.d 14.00).

1. PPDB Online Jalur Prestasi

- a. PPDB online jalur prestasi dilaksanakan pada jenjang MTsN dan MAN..
- b. Kuota yang disediakan untuk PPDB Jalur Berprestasi sebanyak 10% (sepuluh persen) dari daya tampung awal madrasah.
- c. Pengumuman hasil seleksi dilakukan dengan sistem online.
- d. Kriteria Calon Peserta Didik Baru Jalur Online Prestasi sebagai berikut :
 1. Calon peserta didik baru yang mendapatkan prestasi kejuaraan yang diselenggarakan secara berjenjang melalui jalur Kedinasan atau Pemerintah Daerah atau Komite Olahraga Nasional Indonesia (KONI) adalah sebagai berikut:
 - 1) Calon Peserta Didik Baru berasal dari sekolah/madrasah:
 - a) juara 1, 2, 3 Tingkat Internasional,
 - b) juara 1, 2, 3 Tingkat Nasional, c) juara 1, 2, 3 Tingkat Provinsi,
 - d) juara 1, 2, 3 Tingkat Kota/Kabupaten, atau

- e) mewakili kontingen Kota/Kabupaten/Provinsi ke kejuaraan tingkat Provinsi/Nasional maupun Internasional.
- 2) Prestasi dan kejuaraan diperoleh Calon Peserta Didik Baru 3 (tiga) tahun terakhir untuk jenjang MTsN dan MAN pada satuan pendidikan sebelumnya.
- 3) Rekomendasi dari instansi terkait.
- 4) Kejuaraan sebagaimana dimaksud pada angka 1 (satu) huruf a, yaitu sains:
 - a) Olimpiade Sains Nasional (OSN)/Kompetisi Sains Madrasah (KSM),
 - b) International Junior Science Olympiad (IJSO),
 - c) International Mathematics and Science Olympiad (IMSO),
 - d) Invitation of World Youth Mathematics Intercity Competition (IWYMIC),
 - e) International Mathematics Competition (IMC),
 - f) International Biology Olympiad (IBO),
 - g) International Physics Olympiad (IPhO),
 - h) International Mathematic Olympiad (IMO),
 - i) International Chemistry Olympiad (IChO),
 - j) Lomba Penelitian Ilmiah Remaja (LPIR), atau
 - k) Lomba Karya Jurnalistik Siswa (LKJS).
- d. Kejuaraan Bidang Olahraga meliputi:
 - 1) Invitasi Cabang Olahraga Pelajar SD/MI dan SMP/MTs (meliputi : Bola Basket, Bola Voli, Sepak Bola, Sepak Takraw atau Tenis Meja).
 - 2) POR Pelajar (meliputi : Bola Basket, Bola Voli, Sepak Bola, Sepak Takraw, Tenis Meja) atau
 - 3) Pekan Olahraga Pelajar Wilayah II (POPWIL, meliputi : Bola Basket, Bola Voli, Bulutangkis, Pencak Silat, Sepak Bola, Sepak Takraw, Tenis Lapangan, Tenis Meja).
 - 4) Pekan Olahraga Pelajar Nasional (POPNAS, meliputi: Angkat Besi, Atletik, Bola Basket, Bola Voli Indoor, Bola Voli Pasir, Bulutangkis, Dayung, Gulat, Yudo, Karate, Panahan, Pencak Silat, Renang, Senam, Sepak Takraw, Taekwondo, Tenis, Tenis Meja atau Tinju).
 - 5) Pekan Olahraga Provinsi (PORPROV, meliputi: Atletik, Bola Basket, Bola Voli Indoor & Pasir, Bulutangkis, Catur, Dayung, Futsal, Gulat, Yudo, Karate, Kempo, Panjat Tebing, Pencak Silat, Renang, Senam, Sepak Takraw, Taekwondo, Tenis, Tenis Meja, Tinju, atau Wushu).
 - 6) Sirkuit Olahraga Pelajar, meliputi : Angkat Besi dan Panahan.
 - 7) Invitasi Cabang Olahraga Pelajar, meliputi : Atletik, Sepatu Roda, Renang dan Squash.
 - 8) Liga Olahraga Pelajar, meliputi: Sepak Takraw dan Tenis Meja.
 - 9) Liga Pendidikan Indonesia (LPI, meliputi: Sepakbola).
 - 10) Invitasi 6 Cabang Olahraga Beladiri, meliputi: Gulat, Yudo, Karate, Kempo, Pencak Silat dan Taekwondo,
 - 11) Invitasi Cabang Olahraga Senam, meliputi : Senam.
 - 12) Kejuaraan Olahraga Beladiri Pelajar Provinsi DKI Jakarta, meliputi : Gulat dan Pencak Silat,
 - 13) Kejuaraan Voli, Sepak Takraw Pelajar Provinsi DKI Jakarta.

- 14) Pekan Olahraga Seni Pesantren Nasional, meliputi :
Atletik, Bola Basket, Bola Voli, Bulutangkis, Futsal, Pencak Silat, Sepak Takraw dan Tenis Meja.
 - 15) Kejuaraan dan Invitasi Olahraga Tingkat Pelajar Provinsi DKI Jakarta, atau
 - 16) Olimpiade Olahraga Siswa Nasional (O2SN) atau Ajang Kompetisi Seni dan Olah Raga Madrasah (Aksioma).
- c. Seni dan Budaya, meliputi: lomba yang terdapat dalam kegiatan FLS2N atau kegiatan yang diselenggarakan oleh Dinas Pariwisata dan Kebudayaan Provinsi DKI Jakarta, meliputi: Lomba Paduan Suara SD/MI, Lomba Paduan Suara SMP/MTs, Lomba Tari Kreasi Nuansa Daerah SD/MI, atau Lomba Tari Kreasi Nuansa Daerah.

2. PPDB Online Jalur Reguler

a. Madrasah Ibtidaiyah Negeri (MIN)

Syarat Calon Peserta Didik Baru Madrasah Ibtidaiyah:

- 1) Pada tanggal 10 Juli 2017 calon peserta didik telah berusia 6 (enam) tahun dan setinggi-tingginya 12 (dua belas) tahun dapat diterima sebagai Peserta Didik Baru di kelas 1 (satu);
- 2) Memiliki Akta Kelahiran;
- 3) Mengikuti seleksi potensi calon peserta didik meliputi:
 - a) Pengukuran Kemampuan Baca Tulis Al-Quran (BTQ).
 - b) Wawancara (anak dan orang tua).

b. Madrasah Tsanawiyah Negeri (MTsN)

Syarat Calon Peserta Didik Baru Madrasah Tsanawiyah:

- 1) Memiliki ijazah Madrasah Ibtidaiyah/Sekolah Dasar atau lembaga pendidikan lain yang sederajat;
- 2) Usia maksimum 16 tahun, pada tanggal 10 Juli 2017;
- 3) Lulusan SD/MI yang dibuktikan dengan Rapor, Ijazah/ Surat Keterangan Yang Berpenghargaan Sama (SKYBS), Surat Hasil Ujian Nasional (SHUN) atau Tanda Lulus;
- 4) Memiliki Akta Kelahiran;
- 5) Calon peserta didik mengikuti seleksi tertulis (Paper Test)kecuali untuk MTsN 3 dengan tes berbasis computer (CBT) materi meliputi:
 - a) Tes Akademik (TA) meliputi mata Pelajaran Bahasa Indonesia, Matematika, IPA dan Pengetahuan Agama Islam;
 - b) Tes Baca Tulis Al-Quran (TBTQ), Praktik ibadah dan Wawancara (orang tua dan anak).

c. Madrasah Aliyah Negeri (MAN)

Syarat Calon Peserta Didik Baru Madrasah Aliyah :

- 1) Memiliki ijazah/ Surat Keterangan Yang Berpenghargaan Sama (SKYBS) Madrasah Tsanawiyah/Sekolah Menengah Pertama atau lembaga pendidikan lain yang sederajat.
- 2) Usia maksimum 21 tahun, pada tanggal 10 Juli 2017.
- 3) Lulusan SMP/MTs yang dibuktikan dengan Rapor, Ijazah/ Surat Keterangan Yang Berpenghargaan Sama (SKYBS), Surat Hasil Ujian Nasional (SHUN), dan SHUAMBN bagi lulusan MTs/MTsLB.
- 4) Memiliki Akta Kelahiran.
- 5) Calon peserta didik mengikuti seleksi Tes Berbasis Computer (CBT) dengan materi meliputi :
 - a) Tes Potensi Akademik (TPA) meliputi:

1. Umum: mata Pelajaran Bahasa Indonesia, Bahasa Inggris, Matematika, dan Pengetahuan Agama Islam.
2. Khusus:
 - Peminatan IPA: Fisika dan Biologi
 - Peminatan IPS: Ekonomi, Sejarah, dan Geografi
 - Peminatan Bahasa: Bahasa Indonesia dan Bahasa Inggris
 - Peminatan Keagamaan: Bahasa Arab
- b) Tes Baca Tulis Al-Quran (TBTQ), Tahfidzul Qur'an dan Praktik ibadah c) Wawancara

D. Cara Pendaftaran

Calon Peserta Didik Baru Madrasah Ibtidaiyah Negeri (MIN), Madrasah Tsanawiyah Negeri (MTsN) dan Madrasah Aliyah Negeri (MAN) dapat dilakukan dengan cara Jalur Online dengan cara:

1. Pendaftaran dilakukan secara perorangan pada website <https://kemenagdkk.pdpdonline.id>
2. Calon Peserta Didik Baru memilih menu/jenjang pendidikan MIN/MTsN/MAN;
3. Calon Peserta Didik Baru mendaftar akun dengan memakai email aktif.
4. Calon Peserta Didik Baru login setelah ada konfirmasi aktivasi pendaftaran pada email aktif pada saat pendaftaran akun.
5. Calon Peserta Didik Baru mengisi form yang tersedia dalam sistem online dengan lengkap.
6. Calon Peserta Didik Baru memilih 1 (satu) madrasah untuk jalur prestasi atau dapat memilih 2 (dua) madrasah dengan jalur reguler
7. Calon Peserta Didik Baru menginput/mengisi form rapor selama 5 semester (MTsN dan MAN).
Bagi Calon Peserta Didik Baru yang nilai rapor SD/MI, SMP/MTs menggunakan penilaian Kurikulum 2013, dalam bentuk nilai skala 1– 4 atau yang menggunakan deskripsi maka harus dikonversi oleh SD/MI, SMP/MTs asal dalam skala 0 – 100 yang disahkan oleh kepala sekolah/madrasah.
8. Calon Peserta Didik Baru mengupload foto pribadi siswa berlatar belakang merah ukuran 117 x 16 Piksel dan maksimal 4 Mb
9. Untuk jalur prestasi calon peserta didik baru mengisi form prestasi dan mengupload sertifikat dengan kapasitas maksimal 4 Mb
10. Calon peserta didik baru dapat mencetak kartu tanda bukti pendaftaran.
11. Calon Peserta Didik Baru dapat mencetak kartu tes setelah dinyatakan lulus pada tahap pertama.
12. Calon Peserta Didik Baru yang dinyatakan lulus tahap pertama, hanya dapat mengikuti tes dan diterima pada satu madrasah.
13. Calon Peserta Didik Baru, dapat melihat jadwal tes pada kartu tes.
14. Calon Peserta Didik Baru dapat melihat pengumuman kelulusan tes pada (melalui email masing- masing) sesuai dengan jadwal yang telah ditentukan.
15. Calon Peserta Didik Baru yang dinyatakan lulus tes, melengkapi berkas pendaftaran dan menyerahkan ke madrasah yang dituju.

BAB I V
PROSES SELEKSI DAN DAFTAR ULANG
PENERIMAAN PESERTA DIDIK BARU MIN, MTsN, dan MAN
SECARA ONLINE
PROVINSI DKI JAKARTA

A. Seleksi Berkas

Panitia pelaksana tingkat Provinsi DKI Jakarta melaksanakan seleksi berkas dengan cara meneliti pemenuhan persyaratan dan memeriksa data online. Selanjutnya pendaftar yang memenuhi persyaratan, dan dinyatakan lolos seleksi berkas akan diumumkan di website <https://kemenagdki.pdpbonline.id>

B. Pelaksanaan Seleksi Tahap 2

1. Materi Seleksi

Materi seleksi Calon Peserta Didik Baru MIN, MTsN, dan MAN di lingkungan Kantor Wilayah Kementerian Agama Provinsi DKI Jakarta meliputi:

a. Materi Seleksi meliputi:

- 1) Tes Akademik (TA) untuk MTsN dan MAN.
- 2) Tes Baca Tulis Qur'an (TBTQ), Praktek Ibadah dan Wawancara untuk MTsN dan MAN
- 3) Baca Tulis Qur'an (BTQ) dan wawancara untu MIN
- 4) Tahfidzul Qur'an untuk MTsN dan MAN
- 5) Tes lain sesuai kebutuhan madrasah masing-masing.

b. Selain Tes kemampuan (achievement test), madrasah dapat melaksanakan tes penempatan (placement test) atau psikotes sesuai dengan kebutuhan.

2. Tempat Seleksi

Seleksi peserta didik baru MIN, MTsN, dan MAN secara online pada lingkungan Kantor Wilayah Kementerian Agama Provinsi DKI Jakarta tahap 2 (dua) dilaksanakan di masing-masing madrasah yang dipilih sesuai dengan kuota yang dinyatakan lulus seleksi berkas tahap 1. Tempat dan alamat lokasi tes akan diberitahukan kepada peserta melalui pengumuman di website : <https://kemenagdki.pdpbonline.id>

3. Waktu Seleksi

Pelaksanaan tes seleksi Penerimaan Peserta Didik Baru MIN, MTsN, dan MAN di lingkungan Kantor Wilayah Kementerian Agama Provinsi DKI Jakarta dilaksanakan secara serentak sesuai dengan Jadwal yang telah ditentukan.

C. Pengolahan Hasil Tes

1. **Standar Kelulusan untuk MTsN dan MAN**

Peserta tes dinyatakan lulus apabila:

- a) Lulus dari satuan pendidikan MI/SD, MTs/SMP;

- b) Memiliki skor tes potensi belajar tidak kurang dari batas minimal yang telah ditetapkan;
- c) Memiliki skor tes akademik masih berada pada batas nilai *passing grade* yang ditetapkan;
- d) Memiliki Surat Keterangan Sehat dari Dokter (Bebas Narkoba)

2. Penentuan Kelulusan

Penentuan kelulusan peserta didik baru MIN, MTsN, dan MAN Provinsi DKI Jakarta menjadi kewenangan Kepala MIN, MTsN, dan MAN di lingkungan Kementerian Agama Provinsi DKI Jakarta, dengan pembobotan sebagai berikut :

a. MIN

No	Materi Seleksi	Bobot Kelulusan
1	Usia	50 %
2	Baca Tulis Al-Qur'an (BTQ) dan Wawancara dengan orang tua	50 %

b. MTsN dan MAN

No	Materi Seleksi	Bobot Kelulusan
1	Tes Akademik (TA)	70 %
2	Tes Baca Tulis Al-Quran (TBTQ)/Tahfizul Qur'an dan Praktik Ibadah serta Wawancara Orang tua dan Siswa	30 %

D. Pengumuman Kelulusan

1. Pengumuman kelulusan dapat dilihat di Pengumuman hasil seleksi Penerimaan Peserta Didik Baru (PPDB) online dilaksanakan secara terbuka melalui media internet melalui **website <https://kemenagdki.ppdbonline.id>**
2. Pengumuman ini bersifat mengikat, dan tidak dapat diganggu gugat (bersifat final)

E. Pendaftaran Ulang

1. Calon Peserta Didik Madrasah Ibtidaiyah yang dinyatakan lulus seleksi tahap akhir, wajib melampirkan berkas berikut pada saat daftar ulang:
 - a. Kartu Peserta Tes Seleksi Penerimaan Peserta Didik Baru (PPDB) Asli.
 - b. Foto Kopi Kartu Keluarga.
 - c. Foto Kopi KTP Orang Tua.
 - d. Foto Kopi Surat Akta kelahiran
 - e. Pas Photo Warna (latar belakang merah) ukuran 3 x 4 (4 lembar) ukuran 4 x 6 (4 lembar).

2. Calon Peserta Didik Madrasah Tsanawiyah/Aliyah yang dinyatakan lulus seleksi tahap akhir, wajib melampirkan berkas berikut pada saat daftar ulang:
 - a. Foto Kopi Kartu Peserta Ujian Nasional
 - b. Foto Kopi Kartu NISN
 - c. Kartu Peserta Tes Seleksi Penerimaan Peserta Didik Baru (PPDB) Asli
 - d. Surat Keterangan sehat dari Dokter (Bebas Narkoba)
 - e. Surat Keterangan berkelakuan baik dari madrasah/sekolah asal;
 - f. Foto Kopi Ijazah/, Surat Hasil Ujian Nasional (SHUN), Surat Hasil Ujian Akhir Madrasah Berstandar Nasional (SHUAMBN)
 - g. Foto Kopi Kartu Keluarga, KTP Orang Tua
 - h. Foto Kopi Surat Akta kelahiran
 - i. Pas Photo Warna (latar belakang merah) ukuran 3 x 4 (4lembar), ukuran 4 x 6 (4 lembar)
 - j. Foto kopi rapor semester 1-5 yang sudah dilegalisir
 - k. Foto Kopi KJP/KPS bagi yang memiliki

3. Calon peserta didik yang terbukti melakukan pemalsuan data, dan atau dokumen lainnya yang tidak sesuai pada saat upload pendaftaran dinyatakan gugur.

4. Bagi peserta tes yang dinyatakan lulus seleksi harus segera melaksanakan proses daftar ulang sesuai dengan jadwal dan melengkapi berkas daftar ulang yang telah ditentukan. Penyerahan berkas daftar ulang dapat dilaksanakan secara langsung ke MIN, MTsN, dan MAN yang dituju.
5. Jika sampai batas waktu yang ditentukan Calon Peserta Didik Baru yang dinyatakan lulus tidak melakukan daftar ulang, dianggap mengundurkan diri.

F. Biaya Pendidikan

Segala biaya yang ditimbulkan dalam kegiatan PPDB MIN, MTsN, dan MAN secara online di lingkungan Kantor Wilayah Kementerian Agama Provinsi DKI Jakarta ini dibebankan kepada:

1. DIPA Kantor Wilayah Kementerian Agama Provinsi DKI Jakarta dan;
2. DIPA/BOS dan BOP dari masing-masing satuan kerja MIN, MTsN dan MAN;
3. Khusus biaya psikotest dibebankan kepada orang tua/wali peserta didik, pihak madrasah hanya menerima hasil psikotest dari lembaga yang ditunjuk oleh pihak madrasah;
4. Dalam hal pemenuhan peningkatan mutu madrasah yang tidak dapat dianggarkan oleh APBN dan/atau APBD, orang tua calon peserta didik diberi kesempatan untuk memberikan kontribusi kepada madrasah melalui Komite Madrasah, setelah calon peserta didik baru dinyatakan

diterima sebagai peserta didik sebagaimana diatur dalam Peraturan Menteri Agama Nomor 66 Tahun 2016.

G. Kegiatan Awal Masuk Madrasah

Calon peserta didik baru yang dinyatakan lulus dan telah melakukan daftar ulang sesuai dengan ketentuan yang berlaku, dinyatakan sebagai peserta didik baru di madrasah tersebut. Kegiatan diawali dengan Masa Ta'aruf Siswa Madrasah (Matsama)/ masa orientasi peserta didik baru.

BAB V

MONITORING DAN EVALUASI

Bentuk kegiatan monitoring dan evaluasi PPDB MIN, MTsN, dan MAN secara online di lingkungan Kantor Wilayah Kementerian Agama Provinsi DKI Jakarta, dilakukan dengan cara pemantauan, pembinaan dan penyelesaian masalah terhadap:

1. Prapelaksanaan PPDB MIN, MTsN, dan MAN secara online, antara lain persiapan dan sosialisasi.
2. Pada saat pelaksanaan PPDB MIN, MTsN, dan MAN secara online .
3. Pasca pelaksanaan PPDB MIN, MTsN, dan MAN secara online .

Pelaksanaan kegiatan monitoring dilakukan oleh Kepala Kantor Wilayah Kementerian Agama Provinsi DKI Jakarta. Monitoring pada saat seleksi ditujukan untuk memantau Pelaksanaan Seleksi PPDB MIN, MTsN, dan MAN secara online, yang mencakup :

1. Ketepatan waktu pelaksanaan tes.
2. Proses pengawasan.
3. Proses pengumpulan dan penilaian soal dan lembar jawaban soal.

Pelaksanaan kegiatan monitoring di lakukan oleh Pengawas Madrasah MI, MTs, MA Kanwil Kementerian Agama Provinsi DKI Jakarta. Implementasinya melakukan Supervisi, Monitoring, dan evaluasi Penerimaan Peserta Didik Baru (PPDB) pada MI, MTs, MA serta melaporkan pelaksanaannya kepada Kepala Kanwil Kementerian Agama Provinsi, Up. Kepala Bidang Pendidikan Madrasah.

Evaluasi juga dilakukan pasca pelaksanaan PPDB MIN, MTsN, dan MAN secara online melalui pertemuan, coaching yang membahas mengenai Pelaksanaan PPDB yang tepat prosedur , tepat guna , tepat waktu , tepat sasaran dan tepat jumlah. Evaluasi pula dilakukan dalam rangka perbaikan atas pelaksanaan PPDB MIN, MTsN, dan MAN secara online yang menjadi kegiatan rutin setiap tahun.

BAB VI
INFORMASI DAN LAYANAN
PENERIMAAN PESERTA DIDIK BARU MIN, MTsN, DAN
MAN SECARA ONLINE

1. Apabila masyarakat memerlukan informasi lebih lanjut, menemukan masalah atau hal-hal yang perlu diklarifikasi, maka dapat menyampaikannya melalui:

Telepon : **021-8197479/021-8563530**
 Faksimil : **021-8512402**
 Email : **kesiswaandki@gmail.com**
 Website : **https://dki.kemenag.go.id**

2. MIN, MTsN, dan MAN di lingkungan Kantor Wilayah Kementerian Agama Provinsi DKI Jakarta menyediakan nomor telepon/email untuk menampung pertanyaan/konfirmasi masyarakat di masing-masing wilayah yang menjadi tanggung jawabnya, antara lain :

a. Madrasah Ibtidaiyah Negeri (MIN)

No	Nama Madrasah	Alamat
1	MIN 1 JAKARTA BARAT	Jl.Prepedan Dalam Rt.010/07, Kamal, Kalideres, Kota Jakarta Barat 11810 Telp.021- 55951885 Email : min_kamal@yahoo.com Website : http://www.min1jakbar.sch.id
2	MIN 2 JAKARTA PUSAT	Jl KH Mas Mansyur No 128 Jakarta Pusat Telp.021-4227836 Email : min2jb@yahoo.co.id Website : http://www.min2jakpus.sch.id
3	MIN 3 JAKARTA TIMUR	Jl Satya Raya Rt. 003/01 Komplek Kopasus Cijantung Jakarta Timur. 13780 Telp.021- 8412754 Email : min3terpadu@yahoo.co.id Website : http://www.min3jaktim.sch.id
4	MIN 4 JAKARTA SELATAN	Jl. Pupan Raya No 3A Pondok Pinang Kebayoran Lama Jakarta Selatan 12310 Telp.021-7696466 email : min4jkt@kemenag.go.id Website : http://www.min4pondokpinang.sch.id
5	MIN 5 JAKARTA UTARA	Kp.Bend.Melayu RT.003/01 No.100 Rawabadak Selatan Kota Jakarta Utara, 14230 Telp.021- 4368837 Email : minplumpang@yahoo.co.id Website : http://www.min5jkt.sch.id

No	Nama Madrasah	Alamat
6	MIN 6 JAKARTA SELATAN	Jl. Gandaria V No.15 RT 009/02 Kel. Jagakarsa Kec. Jagakarsa Jakarta Selatan 12620 Telp.021-7272508 Fax.021-7272508 Email : min6jkt@kemenag.go.id Website : http://min6gandaria.sch.id
7	MIN 7 JAKARTA BARAT	Jl. Fajar Baru Utara RT. 005/09 Cengkareng Timur Kota Jakarta Barat 11730 Telp.021- 54394834 Email : mincengkarengtimurjkt@yahoo.co.id Website : http://www.min7jakbar.sch.id
8	MIN 8 JAKARTA SELATAN	Jl. Kahfi II No.49 Srengseng Sawah Jagakarsa Jakarta Selatan 12640 Telp.021-7871242 Fax.021-7870308 Email : min8srengsengsawah@yahoo.co.id Website : http://www.min8jaksel.sch.id
9	MIN 9 JAKARTA SELATAN	Jl. Madrasah No.1 Komplek Bumi Pesanggrahan Mas Petukangan Jakarta Selatan 12270 Telp.021-7377429 Fax,021-7342533 Email : minpetukangan@kemenag.go.id Website : http://www.min9jaksel.sch.id
10	MIN 10 JAKARTA TIMUR	Jl. Sawah Barat Komp. Duren Sawit Blok B2 Ujung Duren Sawit Jakarta Timur 13440 Telp.021-8601880 Email : min10_durensawit@yahoo.com Website : http://www.min10durensawit.sch.id
11	MIN 11 JAKARTA BARAT	Jl. Madrasah Rt.03/004 Kalideres Pegadungan Kalideres Kota Jakarta Barat 11830 Telp.021- 54392061 Email : minpegadunganjkt@kemenag.go.id Website : http://www.min11jakbar.sch.id
12	MIN 12 JAKARTA TIMUR	Jl. H. Abd Rahman Blok Duku Rt.002/010 Cibubur Kota Jakarta Timur 13720 Telp.021- 87700228 Email : minduabelas@yahoo.com Website : http://www.min12jkt.sch.id
13	MIN 13 JAKARTA TIMUR	Masjid Al- Bariyah No.35 Tengah Kramat Jati Kota Jakarta Timur 13540 Telp.021-8415233 Email : min.tengah@gmail.com Website : http://www.min13jaktim.sch.id
14	MIN 15 JAKARTA SELATAN	Jl. Mawar 1/Sawo No.73 RT.002/013 Bintaro Pesanggrahan Jakarta Selatan 12330 Telp.021- 7371040 Telp./Fax.021-7371040 Email : min_bintaro@yahoo.com Website : http://www.min15jaksel.sch.id

No	Nama Madrasah	Alamat
15	MIN 16 JAKARTA TIMUR	Jl. Mabas TNI RT. 03/06 Cipayung Kota Jakarta Timur 13840 Telp.021-8454248 Email : min16jkt@kemenag.go.id Website : http://www.min16jaktim.sch.id
16	MIN 18 JAKARTA TIMUR	Bulaksari RT.010/09 Pasar Rebo Kota Jakarta Timur 13790 Telp.021-87708769 Email : min18jakarta@gmail.com Website : http://www.min18jaktim.sch.id
17	MIN 19 JAKARTA BARAT	Jl.H.Sa`aba Raya Blok.B2 Rt.01/03 Meruya Selatan Kota Jakarta Barat 11640 Telp.021-58900182 Email : min19jakarta@gmail.com Website : http://www.min19jakartabaratsch.id
18	MIN 20 JAKARTA UTARA	Jl. Marunda Baru No.25 Marunda Cilincing Kota Jakarta Utara 14150 Telp.021-44852369 Email : min20m@yahoo.co.id Website : http://www.min20jakut.sch.id
19	MIN 21 JAKARTA TIMUR	Jl. Rawa Kuning Rt.010/02 Pulogebang Kota Jakarta Timur 13950 Telp.021-48702276 Email : minpulogebang@yahoo.com Website : http://www.min21jaktim.sch.id
20	MIN 22 JAKARTA UTARA	Jl. Tambun Rengas No. 49 Cilincing Kota Jakarta Utara 14140 Telp.021-44852505 Email : min22.rorotan@yahoo.com Website : http://www.min22jakarta.sch.id

b. Madrasah Tsanawiyah Negeri (MTsN)

No	Nama Madrasah	Alamat
1	MTs NEGERI 1 JAKARTA SELATAN	Jl. Bangka XIB Pela Mampang Jakarta Selatan Telp.021-71790842 Fax.021-71790842 Email : mtsn1jkt@gmail.com Website : http://www.mtsn1-jakarta.sch.id
2	MTs NEGERI 2 JAKARTA SELATAN	Jl. R. Moch. Kahfi I No.34 Ciganjur Jagakarsa Jakarta Selatan Telp.021-7270822 Fax.021-7863793 Email : mtsn2jkt@kemenag.go.id Website : http://mtsnegeri2jakarta.sch.id
3	MTs NEGERI 3 JAKARTA SELATAN	Jl. Pupan Raya No.3B Pondok Pinang Kebayoran Lama Jakarta Selatan 12310 Telp.021-7695337 Fax.021- 75817029 Email : mtsn3jkt@kemenag.go.id Website http://mtsnegeri3jakarta.sch.id

No	Nama Madrasah	Alamat
4	MTs NEGERI 4 JAKARTA SELATAN	Jl. Yonzikon 14 Srengseng Sawah Jagakarsa Jakarta Selatan Telp.021-7271043 Fax.021- 7271043 Email : mtsn4jkt@kemenag.go.id Website : http://www.mtsn4jakarta.sch.id
5	MTs NEGERI 5 JAKARTA UTARA	Jl.Sungai Landak No.10 Cilincing Kota Jakarta Utara 14120 Telp.021-4401833 Email : mtsn5jakarta@yahoo.co.id Website : http://www.mtsn5jakarta.sch.id
6	MTs NEGERI 6 JAKARTA TIMUR	Jl. Inerbang, Kel. Batu Ampar Condet Kec. Kramat Jati, Jakarta Timur 13520 Telp.021- 8000458 Email : mtsn6condet@yahoo.com Website : http://www.mtsn6jkt.sch.id
7	MTs NEGERI 7 JAKARTA TIMUR	Pengantin Ali no.103 Ciracas Jakarta Timur Ciracas Kota Jakarta Timur 13740 Telp.021- 8408967 Email : mts7jkt@kemenag.go.id Website : http://www.mtsn7modeljkt.sch.id
8	MTs NEGERI 8 JAKARTA BARAT	Jl. Komp. BTN Kresek Indah Duri Kosambi Jakarta Barat 11750 Telp.021-5451883 Email : mtsn.08jkt@yahoo.co.id Website : http://www.mtsn8jkt.sch.id
9	MTs NEGERI 9 JAKARTA PUSAT	Jl. Johar Baru Utara I No. 50 Kota Jakarta Pusat 10560 Telp. 021-4252061 Email : mtsn09jakarta@gmail.com Website : http://www.mtsn9jkt.sch.id
10	MTs NEGERI 10 JAKARTA BARAT	Jl.Perdana Raya No.10 Wijaya Kusuma Grogol Petamburan Kota Jakarta Barat 11460 Telp. 021-5666232 Email : mtsnegri10@yahoo.co.id Website : http://www.mtsn10jkt.sch.id
11	MTs NEGERI 11 JAKARTA BARAT	Komp. Depag Kalimati Cengkareng Kota Jakarta Barat 11710 Telp.021-5451317 Email : mtsn11jkt@gmail.com Website : http://www.mtsn11jkt.sch.id
12	MTs NEGERI 12 JAKARTA BARAT	Jl. Harun Raya No. 35 Sukabumi Utara Kebon Jeruk Jakarta Barat 11540 Telp./Fax.021- 5491919 Email : mtsduabelas_jakarta@ymail.com Website : http://www.mtsn12jkt.sch.id

No	Nama Madrasah	Alamat
13	MTs NEGERI 13 JAKARTA SELATAN	Gedung A Jl. Ulujami Raya Gg.H. Dilun Ulujami Pesanggrahan Jakarta Selatan Telp./Fax. 021-73747521 Gedung B Jl. Muchtar Raya Gg. H. Doel Petukangan Utara Jakarta Selatan Telp.021-73883765 Email : mtsn13jkt@kemenag.go.id Website : http://www.mtsn13jkt.sch.id
14	MTs NEGERI 14 JAKARTA TIMUR	Jl. Elang Komp. Rajawali Halim Perdanakusuma Makasar Kota Jakarta Timur 13610 Telp 021-8004290 Email : mtsn14jkt@gmail.com mtsn14jkt@kemenag.go.id Website : http://www.mtsn14jkt.sch.id
15	MTs NEGERI 15 JAKARTA UTARA	Jl. Marunda Baru III No. 28 Marunda Cilincing Kota Jakarta Utara 14150 Telp.021-44852232 Email : mtsn15jakarta@yahoo.co.id Website : http://www.mtsn15jkt.sch.id
16	MTs NEGERI 16 JAKARTA TIMUR	Jl. Gading Raya I Pisangan Timur Pulo Gadung Kota Jakarta Timur 13230 Telp. 021-475022; 021-4713672 Email : mtsn16jkt@kemenag.co.id Website : http://www.mtsn16jakarta.sch.id
17	MTs NEGERI 17 JAKARTA TIMUR	Jl. Bakti 1 RT. 005/09 Baru Pasar Rebo Kota Jakarta Timur 13780 Telp.021-8701452 Email : mtsn17jkt@yahoo.co.id Website : http://www.mtsn17jkt.sch.id
18	MTs NEGERI 18 JAKARTA TIMUR	Jl. Satya Raya Komplek Kopassus Cijantung 3 Baru Pasar Rebo Kota Jakarta Timur 13780 Telp. 021-8412755 Email : mtsn18jkt@kemenag.go.id Website : http://www.mtsn18jkt.sch.id
19	MTs NEGERI 19 JAKARTA SELATAN	Jl. Pinang Kalijati No.1 Pondok Labu Cilandak Jakarta Selatan Telp.021-7660321 Email : mtsn19@gmail.com Website : http://www.mtsnegeri19jakarta.sch.id
20	MTs NEGERI 20 JAKARTA TIMUR	Jl. Rawa Kuning No. 63 Pulo Gebang Cakung Kota Jakarta Timur 13950 Telp. 021-8403124 Email : jkt20mtsn@gmail.com Website : http://www.mtsn20jkt.sch.id
21	MTs NEGERI 21 JAKARTA TIMUR	Jl. Padat Karya III Pondok Kelapa Duren Sawit Kota Jakarta Timur 13450 Telp. 021-8650264 Email : mtsn21jkt@yahoo.com Website : http://www.mtsn21jkt.sch.id

No	Nama Madrasah	Alamat
22	MTs NEGERI 22 JAKARTA TIMUR	Jl. Buni No.81 Cilangkap Cipayung Kota Jakarta Timur 13870 Telp. 021-8447069 Email : mtsn22jaktim@gmail.com Website : http://www.mtsn22jakarta.sch.id
23	MTs NEGERI 23 JAKARTA SELATAN	Jl. Kemuning Dalam I Kel. Pejaten Timur Pasar Minggu Jakarta Selatan Telp.021-7945454 Fax.021-7945454 Email : mtsn23jkt@kemenag.go.id Website : http://www.mtsn23jkt.sch.id
24	MTs NEGERI 24 JAKARTA TIMUR	Gedung A Jl. Marzuki VII Penggilingan RT. 003 / 014 Penggilingan Cakung Kota Jakarta Timur 13940 Telp./Fax. 0214615620 Gedung B Jl. Terusan I Gusti Ngurah Rai Pondok Kelapa Jakarta Timur Telp. Email : mtsn24jkt@kemenag.go.id Website : http://www.mtsn24jakarta.sch.id
25	MTs NEGERI 25 JAKARTA TIMUR	Jl. I Gusti Ngurah Rai No.75 Cipinang Muara Jatinegara Kota Jakarta Timur 13420 Telp. 021- 85903728 Email : mtsn25jkt@gmail.com Website : http://www.mtsn25jkt.sch.id
26	MTs NEGERI 27 JAKARTA BARAT	Jl. Sayur Asem No. 82 Joglo Kembangan Kota Jakarta Barat 11640 Telp.021-58907767 Email : mtsn27_info@yahoo.co.id Website : http://www.mtsn27jkt.sch.id
27	MTs NEGERI 28 JAKARTA TIMUR	Jl. Rawa Kuning No. 32 RT 010/002Pulo Gebang Cakung Kota Jakarta Timur 13950 telp. 021.48701235 Email : dualapanjakarta@yahoo.co.id Website : http://www.mtsn28jkt.sch.id
28	MTs NEGERI 29 JAKARTA TIMUR	Jl. Makmur RT005/03 No. 50 pondok Ranggon Cipayung Kota Jakarta Timur13680 Telp. 021.84597055 Email : mtsn29@yahoo.com Website : http://www.mtsn29jkt.sch.id
29	MTs NEGERI 30 JAKARTA TIMUR	Jl. Masjid Al-Akbar No.51 Munjul Cipayung Kota Jakarta Timur 13850 Telp.021-84599274 Email : mtsn30jkt@ymail.com Website : http://www.mtsn30jkt.sch.id

No	Nama Madrasah	Alamat
30	MTs NEGERI 31 JAKARTA TIMUR	Jl. DR.KRT. Radjiman Widya Diningrat RT.011/07 Kel. Jatinegara Cakung Kota Jakarta Timur 13930 Telp. (021) 46823275, 46823089, 96468563 Email : mtsn-tigasatu@yahoo.co.id Website : http://www.ibs-mtsn31-jkt.net
31	MTs NEGERI 32 JAKARTA SELATAN	Jl. H. Liun Muchtar Raya Petukangan Utara Pesanggrahan Jakarta Selatan Telp.021- 58906414 Fax.021-58906414 Email : info@mtsn32jkt.sch.id Website : http://www.mtsn32jkt.sch.id
32	MTs NEGERI 33 JAKARTA TIMUR	Jl.Pertengahan No.3A Pasar Rebo Cijantung Jakarta Timur 13770 Telp. 021-87799178 Email : mts_33_jkt@yahoo.co.id Website : http://www.mtsn33jkt.sch.id
33	MTs NEGERI 34 JAKARTA TIMUR	Jl. Kerja Bakti 7 Rt.009/07 Makasar Kota Jakarta Timur 13570 Telp.021-80871448 Email : mtsnegeri34@gmail.com Website : http://www.mtsn34.com
34	MTs NEGERI 35 JAKARTA BARAT	Jl.Melati Putih No. 45 Kemanggisian Palmerah Kota Jakarta Barat 11480 Telp.021-5358911 Email : mtsn35jakarta@gmail.com Website : http://www.mtsn35jkt.sch.id
35	MTs NEGERI 36 JAKARTA BARAT	Jl. Manuggal I Rawa Gabus Kapuk Cengkareng Kota Jakarta Barat 11720 Telp. 021-54392355 Email : mtsn36Jakarta@gmail.com Website : http://www.mtsn36jakarta.sch.id
36	MTs NEGERI 37 JAKARTA BARAT	Jl. Kebun 200 RT.003/06 Kamal Kalideres Kota Jakarta Barat 11810 Telp.021-22554172 Email : mtsn_37@yahoo.com Website : http://www.mtsn37jkt.sch.id
37	MTs NEGERI 38 JAKARTA UTARA	Jl. Tambun Rengas No. 47 RT. 001/007 Rorotan Cilincing Kota Jakarta Utara 14140 Telp.021- 44853359 Email : mtsn38@yahoo.co.id Website : http://www.mtsn38jkt.sch.id
38	MTs NEGERI 39 JAKARTA UTARA	Jl. H. Amsir No.71 Sunter Jaya Tg Priok Jakarta Utara 14350 Telp. 021-65837048 Email : mtsn39jkt@yahoo.com Website : http://www.mtsn39jkt.sch.id
39	MTs NEGERI 40 JAKARTA BARAT	Jl. H. Asenih, Pintu Air Semanan Kalideres Kota Jakarta Barat 11850 Telp.021-54377960 Email : mtsn40jkt@kemenag.go.id Website : http://www.mtsn40jkt.sch.id

No	Nama Madrasah	Alamat
40	MTs NEGERI 42 JAKARTA TIMUR	Komplek DDN Curug Pondok Kelapa Duren Sawit Kota Jakarta Timur 13450 Telp.021- 86902551 Email : mtsn42jkt@kemenag.go.id atau mtsn42ngr@yahoo.com Website : http://www.mtsn42jkt.sch.id

c. Madrasah Aliyah Negeri (MAN)

No	Nama Madrasah	Alamat
1	MAN 1 JAKARTA BARAT	Jl. Rawa Bahagia No. 28 Grogol Petamburan Kota Jakarta Barat 11450 Telp./Fax : 021- 5600768 Email : man1jkt@kemenag.go.id
2	MAN 2 JAKARTA TIMUR	Penganten Ali No.112 Ciracas Kota Jakarta Timur 13740 Telp./Fax: 021-8408979 Email : man2jakarta@kemenag.go.id Website : manjakartatimur@ymail.com
3	MAN 3 JAKARTA PUSAT	Rawasari Selatan Cempaka Putih Timur Kota Jakarta Pusat 10510 Telp./Fax. 021-4219163 Email : man3jkt@kemenag.go.id Website : www.man3-jkt.sch.id
4	MAN 4 JAKARTA SELATAN	Jl. Ciputat Raya Pondok Pinang Kebayoran Lama Jakarta Selatan 12310 Telp.021- 7690283 Fax.021-7697795 Email : man4jkt@kemenag.go.id Website : http://www.man4.kemenag.go.id
5	MAN 5 JAKARTA UTARA	Jl. Marunda Baru No.30 Cilincing Kota Jakarta Utara 14150 Telp./Fax. 021-44851573 Email : madrasahaliyahnegeri.cilincing@gmail.com Website : www.man5jkt.sch.id
6	MAN 6 JAKARTA TIMUR	Kampus A: Jl. MAN 6 Rt.010/04 Blok E No.27 Dukuh Jakarta Timur 13550 Telp. 021-8404248 Kampus B: Cibubur Telp. 021-87715498 Email : man6@kemenag.go.id Website : http://www.man6jkt@kemenag.go.id
7	MAN 7 JAKARTA SELATAN	Jl. Bina Warga Kampung Kalibata No.99 Kelurahan Srengseng Sawah Jagakarsa Jakarta Selatan 12640 Telp.021-7864201 Fax.021- 7862702 Email : man7jkt@kemenag.go.id Website : http://www.man7jakarta.sch.id

No	Nama Madrasah	Alamat
8	MAN 8 JAKARTA TIMUR	Jl. Balai Rakyat No.19 RT.015 RW.01 Cakung Timur Kota Jakarta Timur 13910 Telp./Fax : 021-4611845 Email : man8jkt@kemenag.go.id Website : http://www.man8-jkt.sch.id/
9	MAN 9 JAKARTA TIMUR	H. Dogol No. 54 Pondok Bambu Duren Sawit Kota Jakarta Timur 13430 Telp. 021-86611788, Fax 021-86615530 Email : man9-jkt.sch.id Website : http://man9jkt.kemenag.go.id/
10	MAN 10 JAKARTA BARAT	Joglo Baru No. 77 Kembangan Kota Jakarta Barat 11640 Telp./Fax : 021-5857220 Email : man_joglo10@yahoo.com Website : http://man10jakarta.sch.id/
11	MAN 11 JAKARTA SELATAN	Jl. Gadun No.60 Lebak Bulus Jakarta Selatan Telp./Fax. 021-7659754 Email : man11jkt@kemenag.go.id Website : http://www.man11jksel.sch.id
12	MAN 12 JAKARTA BARAT	Jl. Raya Duri Kosambi No.3 Cengkareng Kota Jakarta Barat 11750 Telp. 021-5448566 Email : man12jakartabarat@gmail.com Website : http://www.man12jkt.sch.id
13	MAN 13 JAKARTA SELATAN	Jl. Syukur Lenteng Agung Jagakarsa Jakarta Selatan Telp.021-78886355 Fax. 021-78880805 Email : man13jkt@kemenag.go.id Website : http://www.man13-jkt.sch.id
14	MAN 14 JAKARTA TIMUR	Gedung A Madrasah No.80 Pekayon Pasar Rebo Kota Jakarta Timur 13710 Telp/Fax. 02187701114 Gedung B Pondok Rangon Telp. 021-84306511 Email : man14jkt@kemenag.go.id Website : http://man14jkt.sch.id/
15	MAN 15 JAKARTA TIMUR	Jl.Inayah No.24 Kelapa Dua Wetan Ciracas Kota Jakarta Timur 13730 Telp. / Fax 021-8707688 Email : man15jkt@kemenag.go.id Website : www.man15jkt.madrasah.id
16	MAN 16 JAKARTA BARAT	Jl. Kamal Raya No. 3 Tegal Alur Kalideres Kota Jakarta Barat 11820 Telp./Fax : 021-55963525 Email : man16jk@kemenag.go.id Website : http://www.man16jkt.sch.id/

No	Nama Madrasah	Alamat
17	MAN 17 JAKARTA BARAT	Jl. Manunggal I No.33 Rt 05/11 Kapuk Cengkareng Kota Jakarta Barat 11720 Telp. 021-54392537 Fax. 02154392510 Email : man17jakarta@ymail.com Website : www.man17jkt.sch.id
18	MAN 18 JAKARTA TIMUR	Rawa Bahagia Duren Sawit Kota Jakarta Timur 13460 Telp. 021-86604155, Fax. 86615531 Email : man_jakarta@yahoo.co.id Website : www.man18jkt.sch.id
19	MAN 19 JAKARTA SELATAN	Jl. H. Muchtar Raya/Jl. H. Jaelan 3 Petukangan Utara Jakarta Selatan 12260 Telp.021-7362836 Fax.021-7362987 Email : man19jkt@kemenag.go.id Website : http://www.man19jakarta.com
20	MAN 20 JAKARTA TIMUR	Jl.Dr.KRT.Radjiman WD Rawa Badung Rt. 008/007 Jatinegara Cakung Kota Jakarta Timur 13930 Telp./Fax. 021-46836341 Email : man20jkt@kemenag.go.id Website : http://www.man20jkt.sch.id
21	MAN 21 JAKARTA UTARA	Jl. Tambun Rengas, No. 48, Rt. 001/Rw. 007, Rorotan, Cilincing, Jakarta Utara 14140 Telp./Fax 021-44852310 Email : man21jkt.@kemenag.go.id Website : http://man21-jkt.sch.id
22	MAN 22 JAKARTA BARAT	Jl. H. Junaedi No. 104 Palmerah Kota Jakarta Barat 11480 Telp./Fax : 021-5362935 Email : man22jakarta@yahoo.co.id Website : www.man22jakarta.com

BAB VII

PENUTUP

Demikian Petunjuk Teknis Penerimaan Peserta Didik Baru (PPDB) MIN, MTsN, dan MAN secara online di lingkungan Kantor Wilayah Kementerian Agama Provinsi DKI Jakarta. Dibuat agar menjadi acuan, dasar dan guidance dalam pelaksanaan PPDB MIN, MTsN, dan MAN yang selektif dan akuntabel, sehingga dapat menghasilkan peserta didik yang berkualitas, cerdas, berkarakter kebangsaan Indonesia dan berwawasan Islam Rahmatan lil 'alamin.

Hal-hal yang belum diatur dalam Petunjuk Teknis ini, akan diatur kemudian sesuai Keputusan Panitia Pelaksana Tingkat Kantor Wilayah Kementerian Agama Provinsi DKI Jakarta .

Jakarta, Maret 2017
a.n. Kepala
Kepala Bidang Penmad

KARSA SUKARSA

Gambar 1
Diagram Alur PPDB MIN

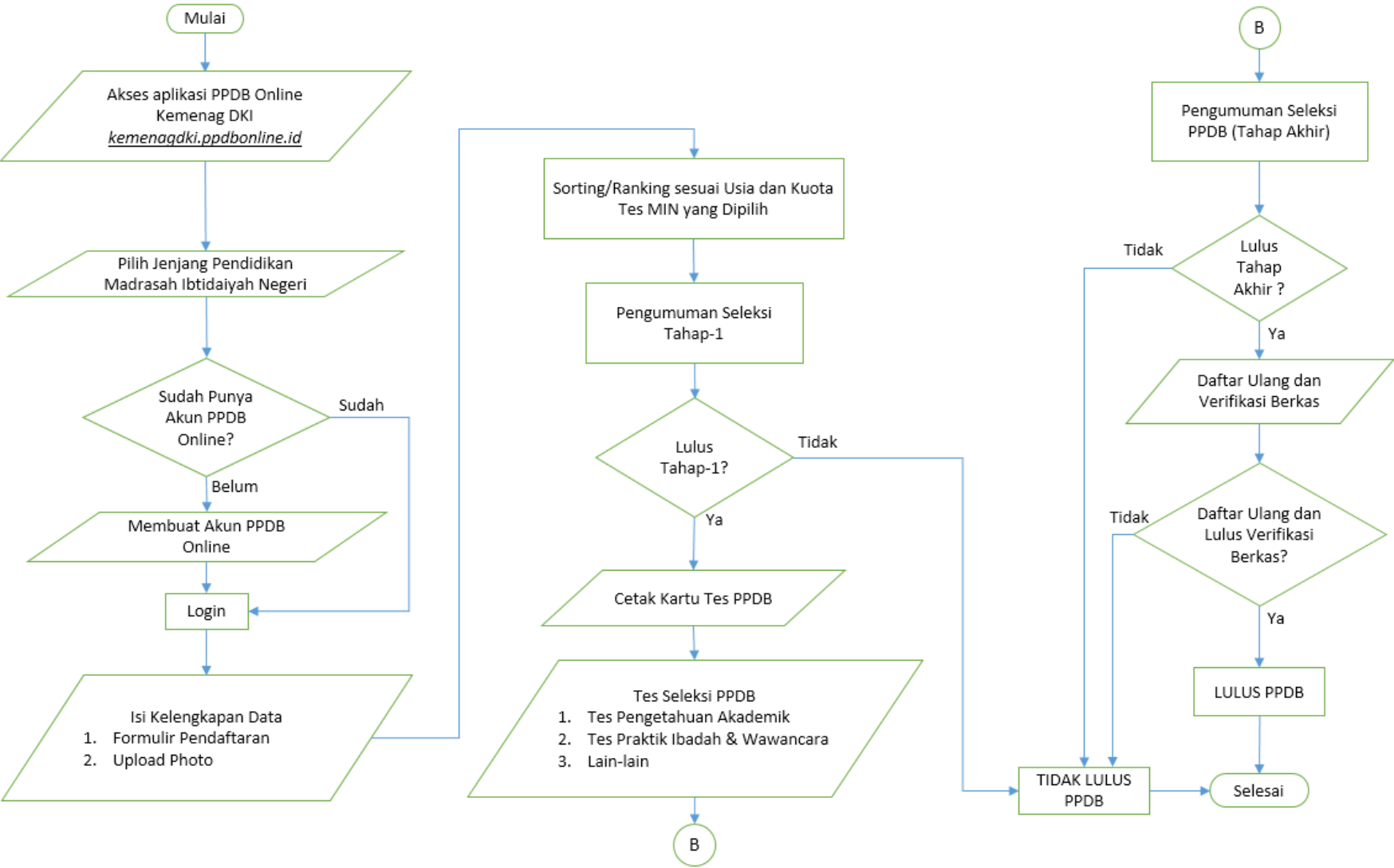

Gambar 2
Diagram Alur PPDB MTSN

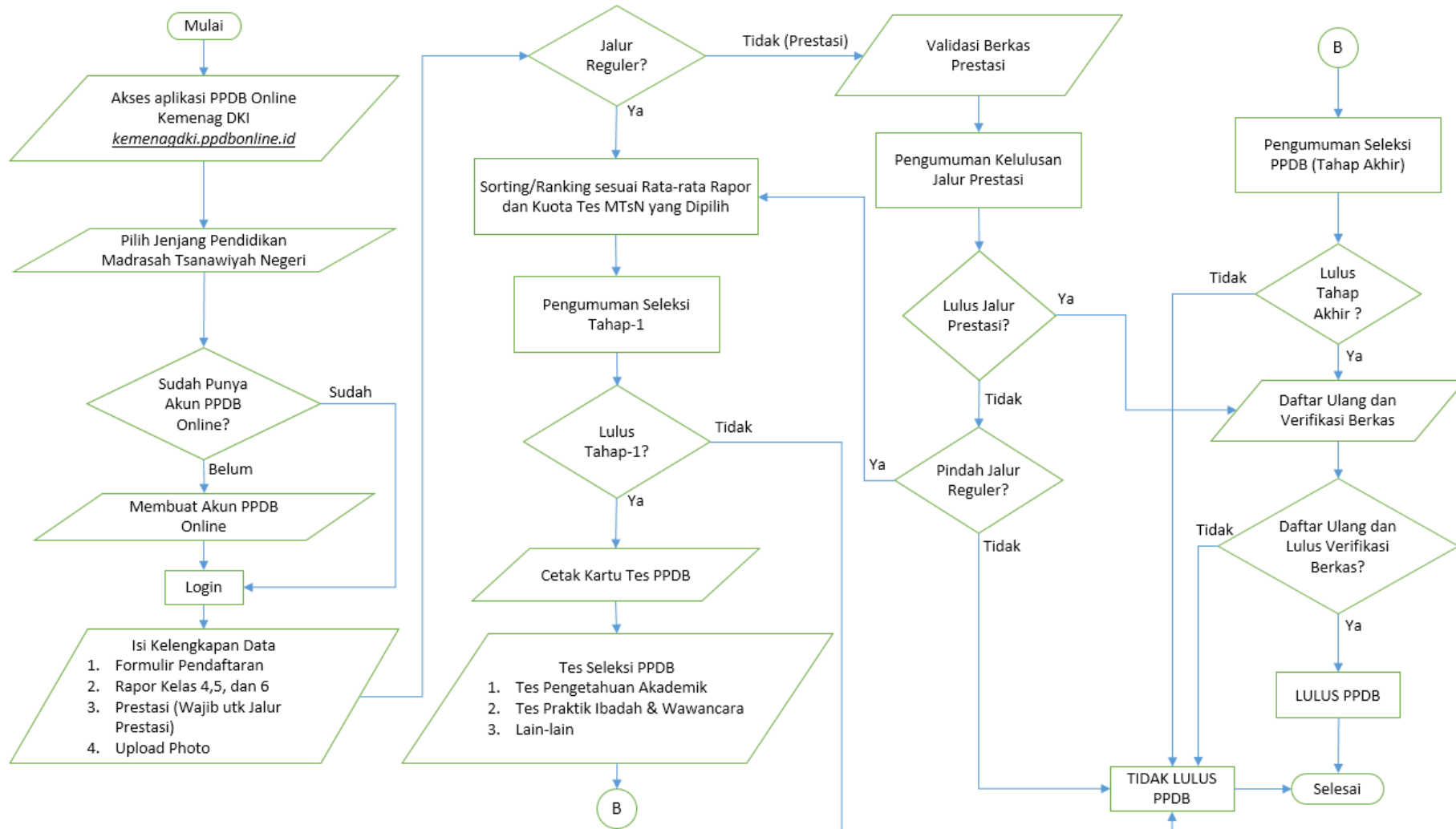

Gambar 3
Diagram Alur PPDB MAN

